# 1. INICIANDO O SISTEMA:

I – TELA DE ACESSO

A primeira tela do sistema é para o acesso, que deve digitar o seu login e a senha, logo após teclar ENTER ou clicar com no botão esquerdo do mouse no botão da tela com o ícone vermelho.

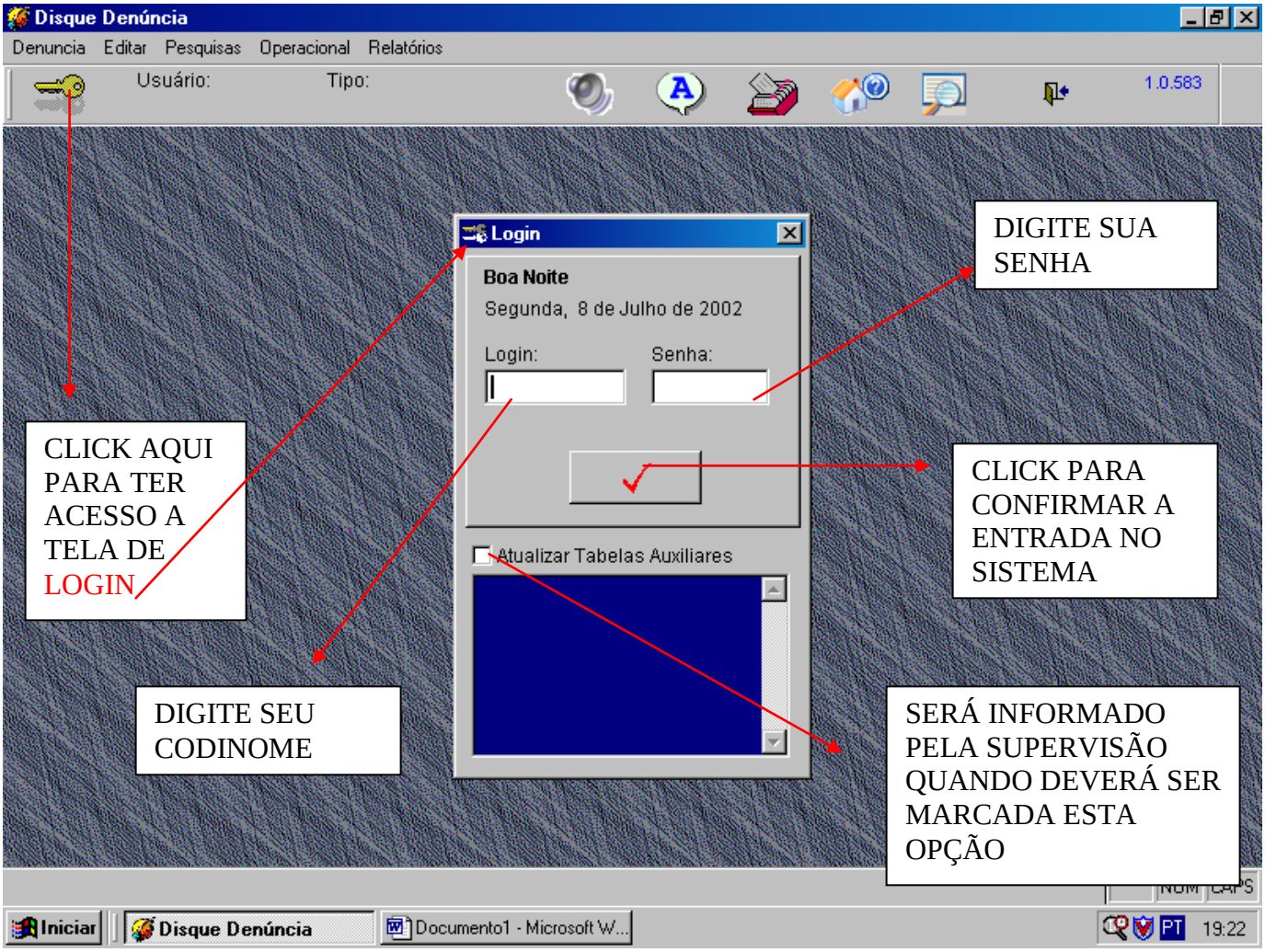

## TELA APÓS O LOGIN:

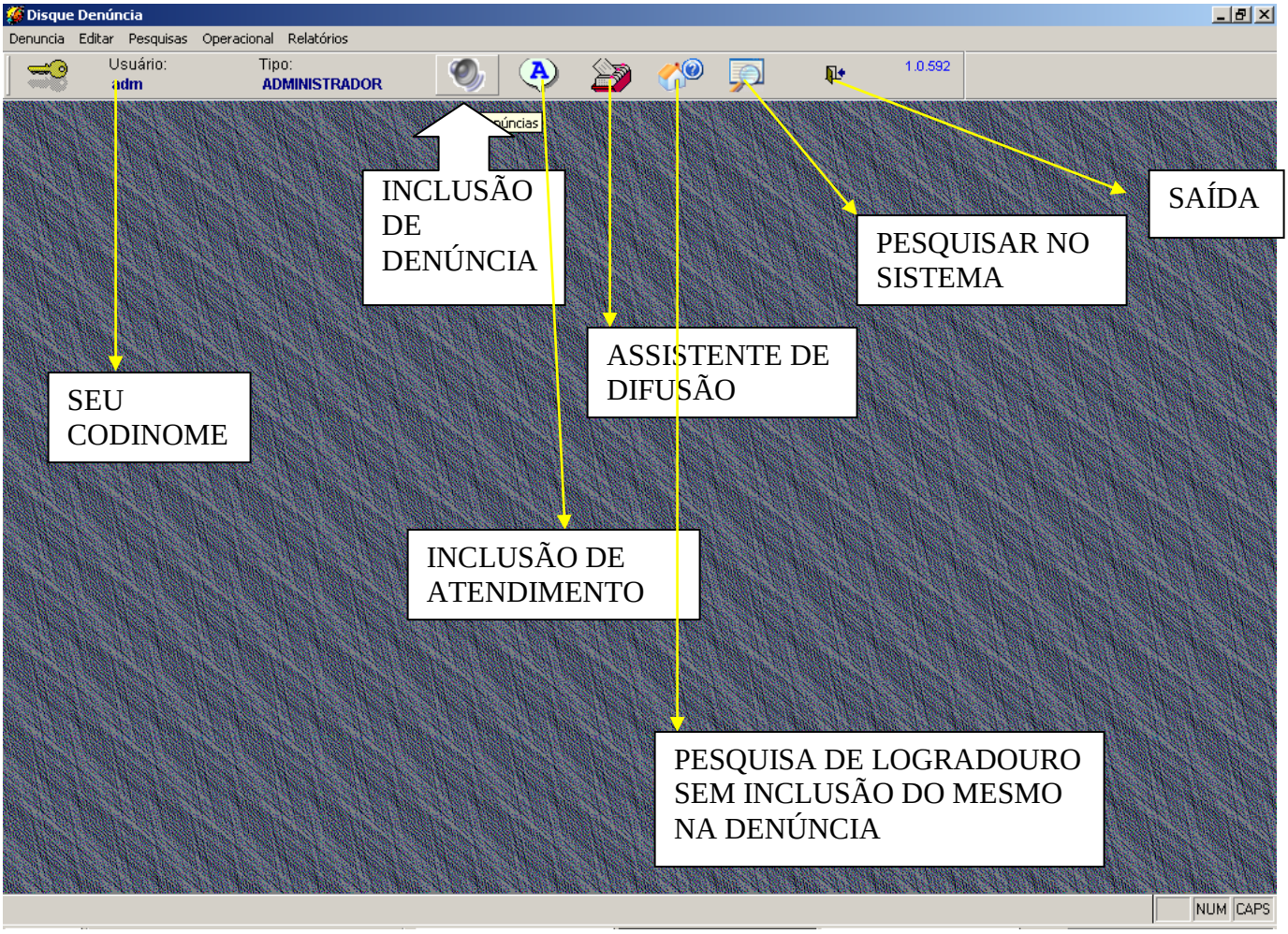


Clicando com o botão esquerdo do mouse no mega-fone se tem acesso às telas de cadastro de denúncias. E para cadastrar uma nova denúncia basta clicar no ícone representado por uma folha em branco, disponibilizando um novo registro, cuja numeração aparecerá zerada.

## 2. INCLUSÃO DE NOVA DENÚNICA:

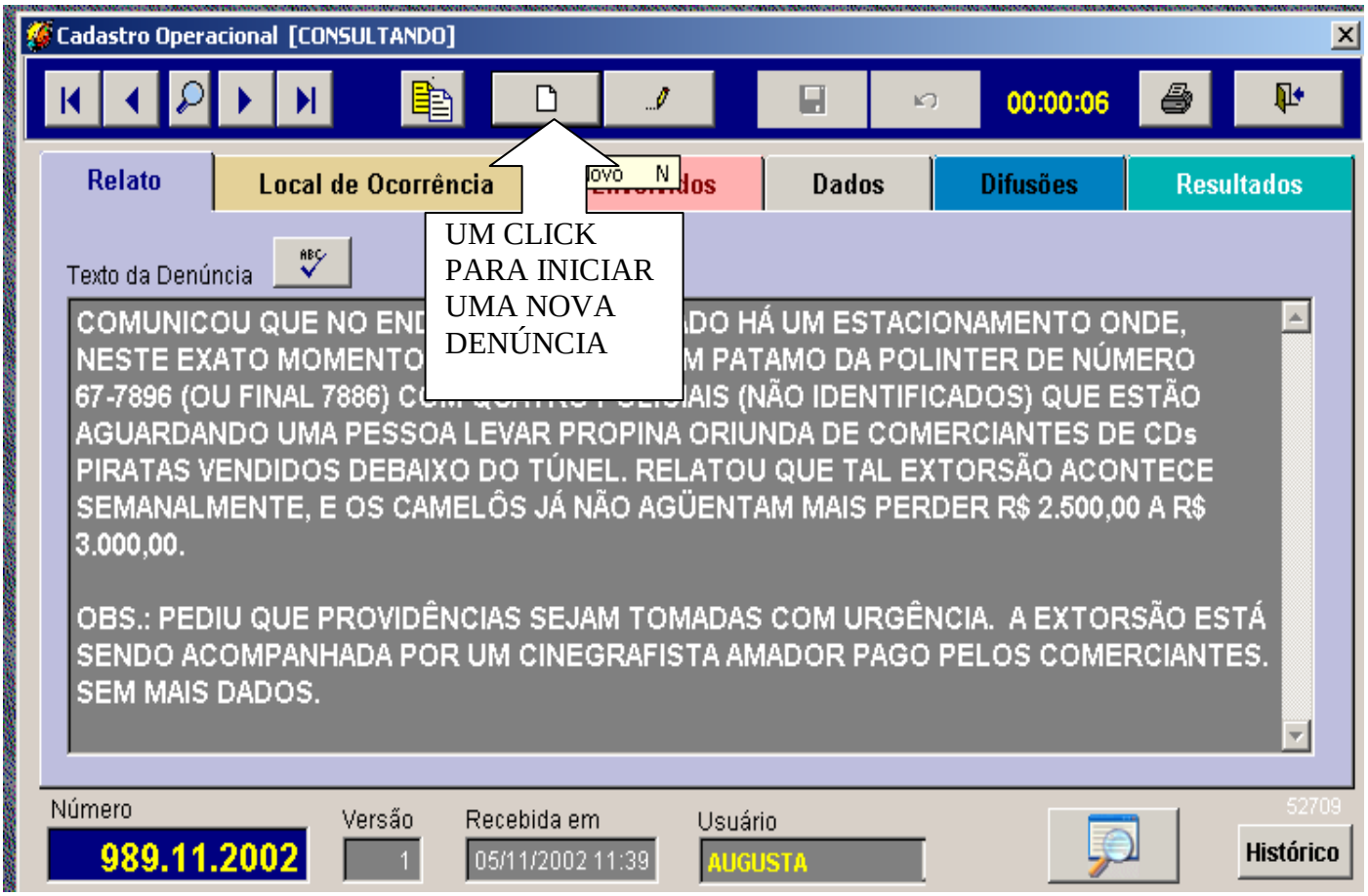

## 2.1 RELATO:

Nesta tela devem ser digitados todos os dados informados pelo denunciante. E não se pode deixar de fazer as perguntas fundamentais e indispensáveis:

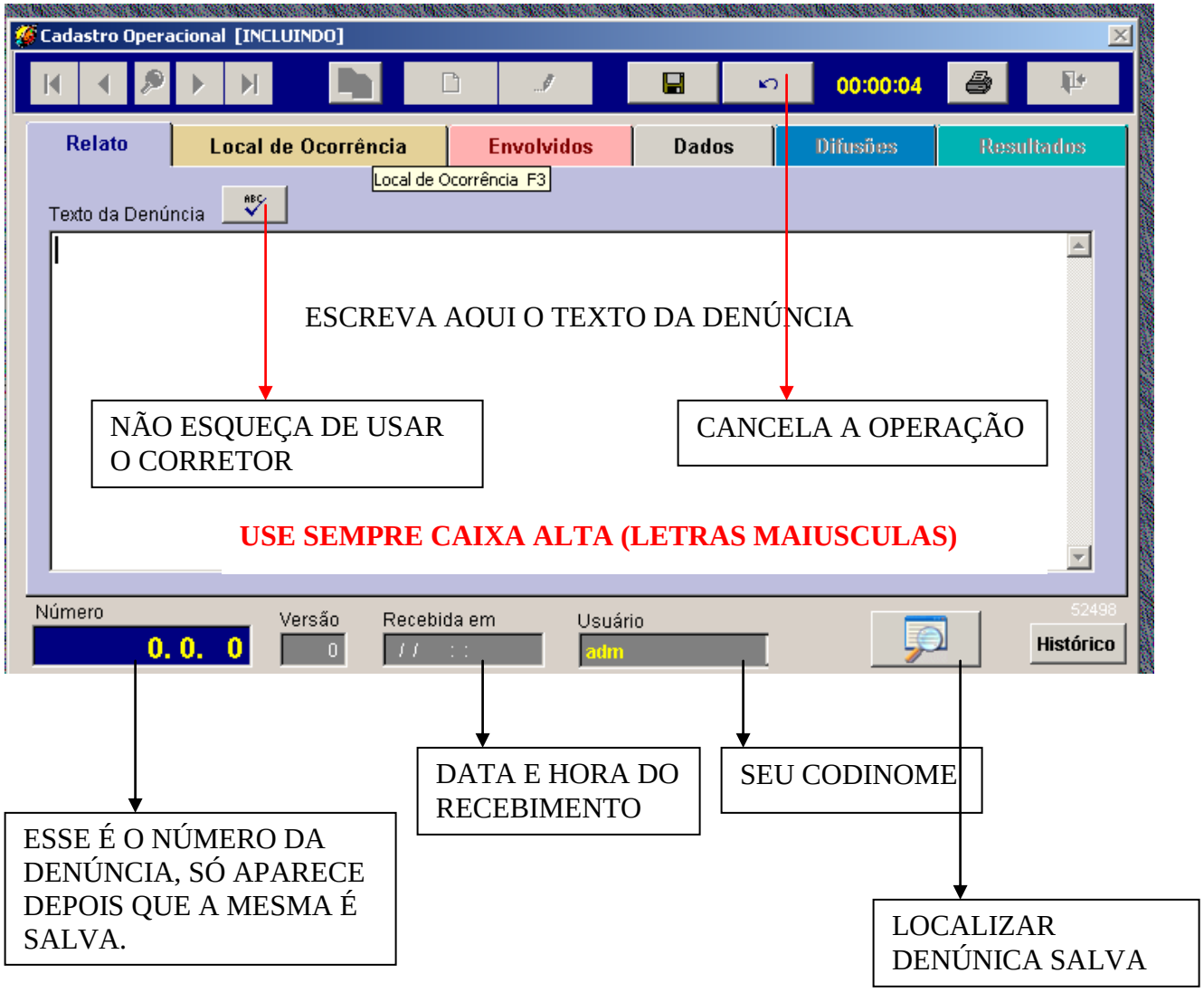


OBS.: A Denúncia só poderá ser salva, depois que os dados obrigatórios estejam preenchidos, sendo os campos do RELATO, LOCAL DE OCORRÊNCIA, DADOS.

## 2 LOCAL DE OCORRÊNCIA:

A tela de local de ocorrência deve ser preenchida com o máximo de atenção.

2.2 - O campo UF pode ser mudado, disponibilizando a relação de municípios referente à Unidade Federativa selecionada pelo operador;

2.3 - O campo MUNICÍPIO deve ser devidamente selecionado, sempre prestando atenção que o município que sempre aparecerá em tela é RIO DE JANEIRO;

3.3 - O cadastramento do LOGRADOURO poderá ser através do cadastro da listagem de CEP ou ENDEREÇAMENTO MANUAL

3.4 - Quando o endereço fornecido pelo denunciante não for encontrado na listagem de CEP, deve ser acionado o endereçamento manual para que o operador insira o endereço fornecido pelo denunciante;

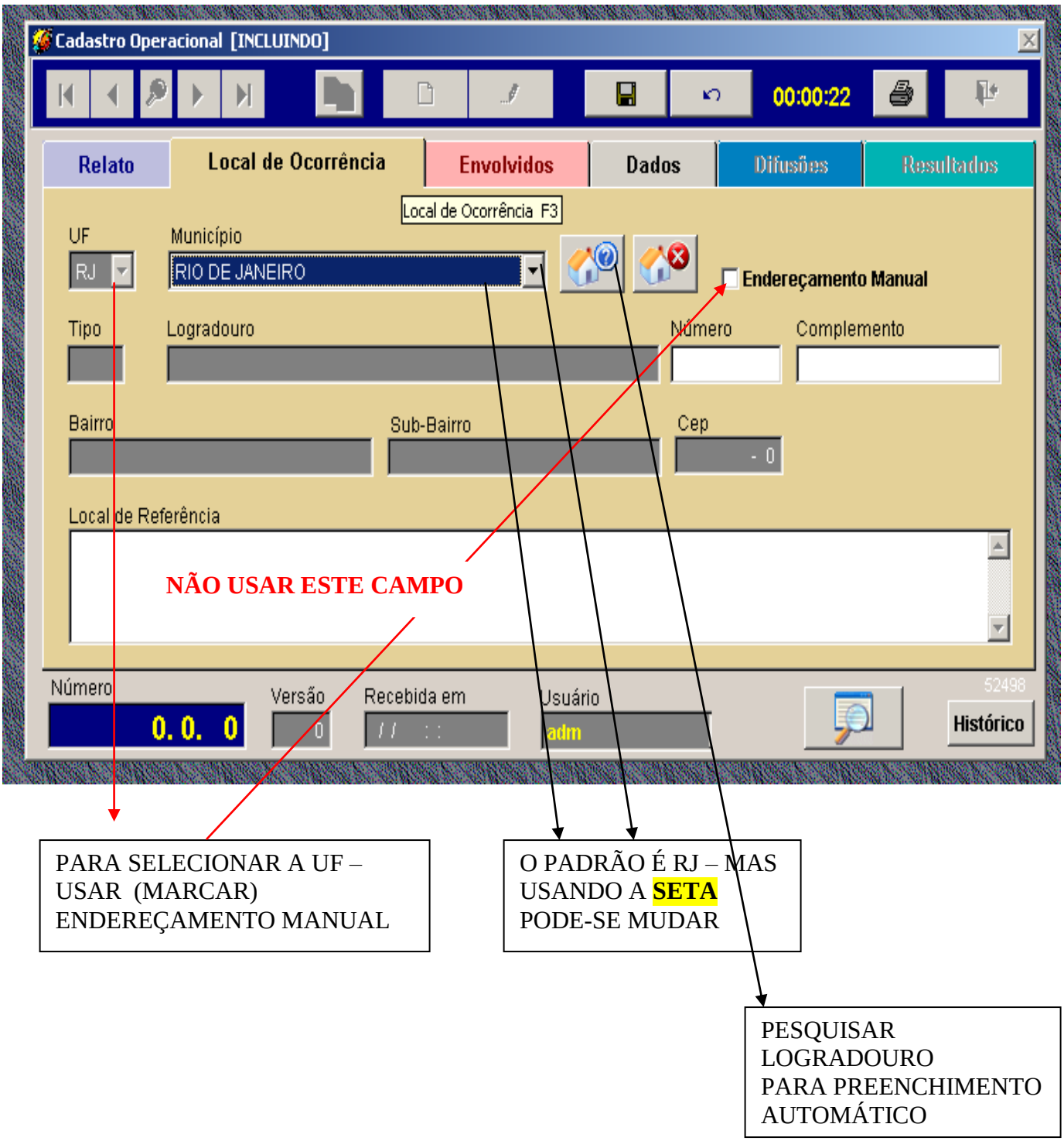


PARA SELECIONAR A UF – USAR (MARCAR) ENDEREÇAMENTO MANUAL

O PADRÃO É RJ – MAS USANDO A **SETA** PODE-SE MUDAR

PESQUISAR LOGRADOURO PARA PREENCHIMENTO AUTOMÁTICO

**ENDEREÇAMENTO AUTOMÁTICO:**

1- A rua mencionada pelo denunciante é: Rua Edgard Romero – Madureira

Primeira tentativa:

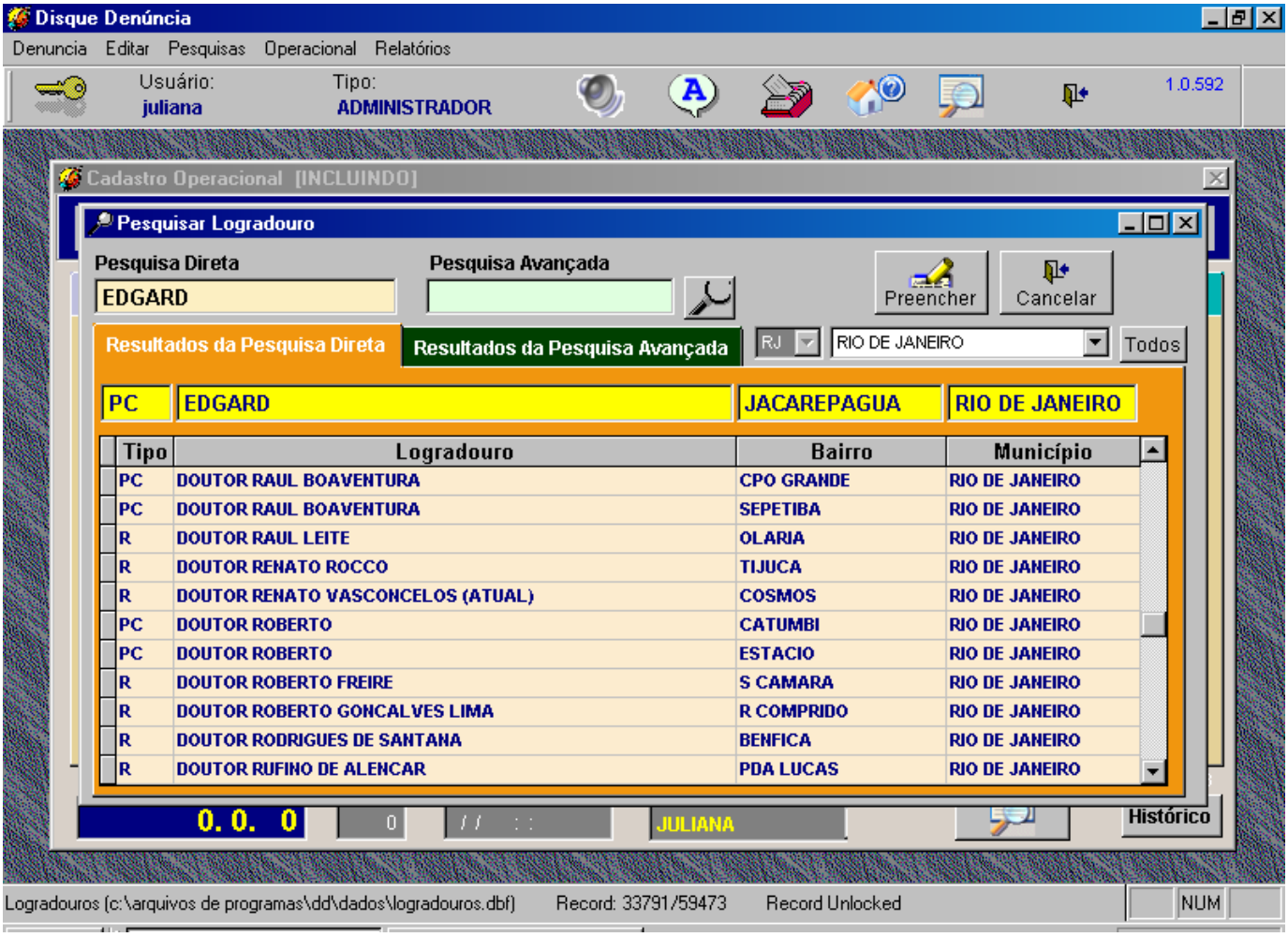


Obs: Executada a “PESQUISA DIRETA” não foi encontrada a rua mencionada.

Segunda tentativa:

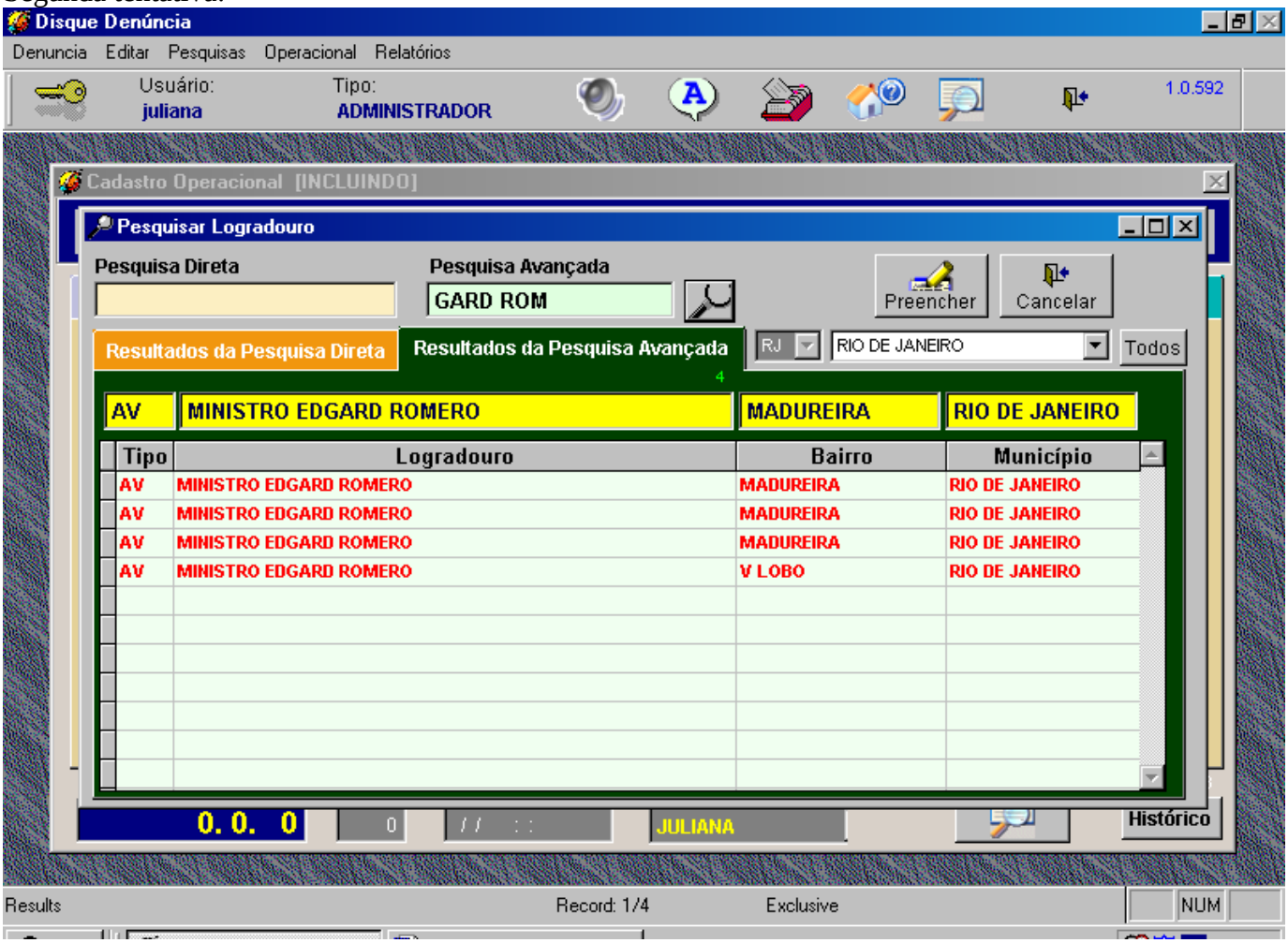


Obs:

Foi feita a consulta através da “PESQUISA AVANÇADA” utilizando-se apenas um trecho do nome da rua mencionada pelo denunciante, encontrando-se “Avenida Ministro Edgard Romero” e não “Rua Edgard Romero”, como citado. Vale então confirmar a informação com o denunciante, estando correta clique no ícone “PREENCHER”, para que o campo de “LOGRADOURO” seja preenchido automaticamente. Para finalizar a tela basta preencher os campos “NÚMERO” e “COMPLEMENTO”, se houver.

Ressalva:

Observe que o nome Avenida Edgard Romero se repete diversas vezes, este fato é devido o cadastro ser de CEP, e existir um número de CEP para cada trecho de numeração da rua, que neste caso é muito extensa, ligando dois bairros. Neste caso basta escolher qualquer uma delas, que corresponda ao bairro mencionado. Pois não o levamos em consideração devido o denunciante nem sempre saber o número correto do local de ocorrência do fato narrado, apenas informando um ponto de referência.

**TELA FINAL DO PREECHIMENTO DO LOGRADOURO:**

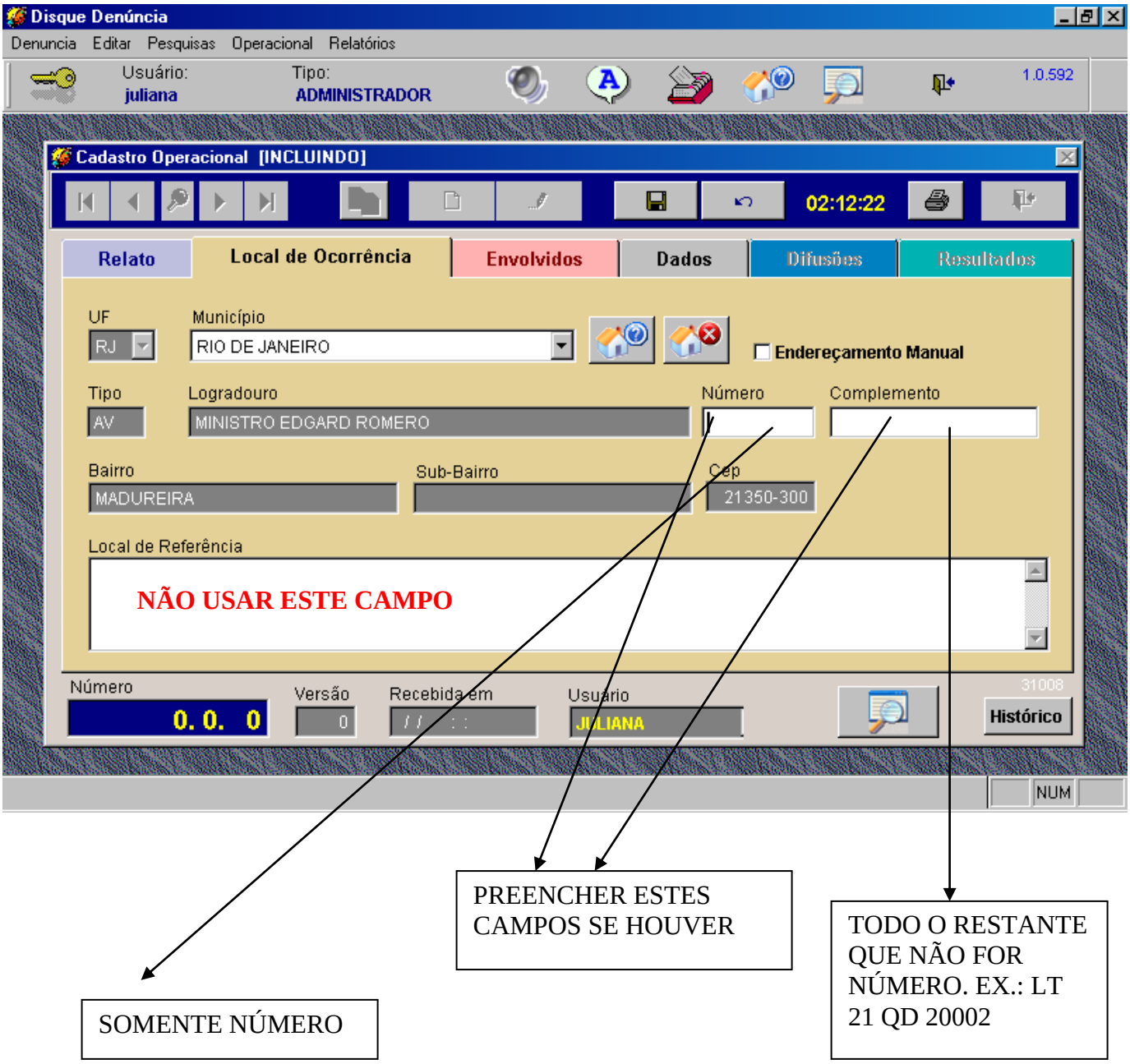


PREENCHER ESTES CAMPOS SE HOUVER

TODO O RESTANTE QUE NÃO FOR NÚMERO. EX.: LT 21 QD 20002

SOMENTE NÚMERO

**ENDEREÇAMENTO MANUAL:**

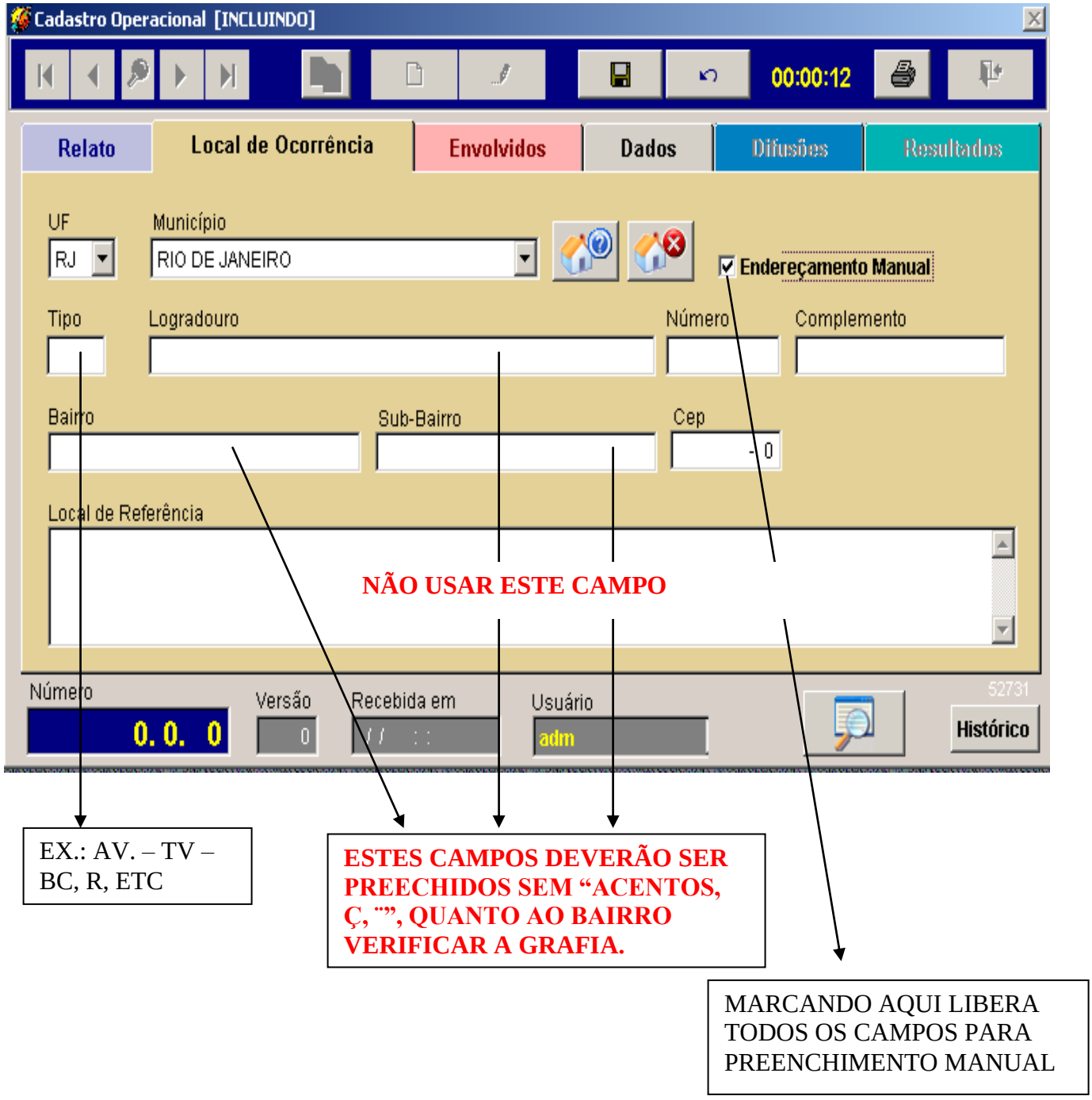

## 4 - INCLUSÃO DE ENVOLVIDOS:

4.1 - Para incluir envolvidos basta clicar em um dos bonecos na parte inferior da tela, liberando assim uma ficha, onde serão inseridos dados sobre a pessoa denunciada.

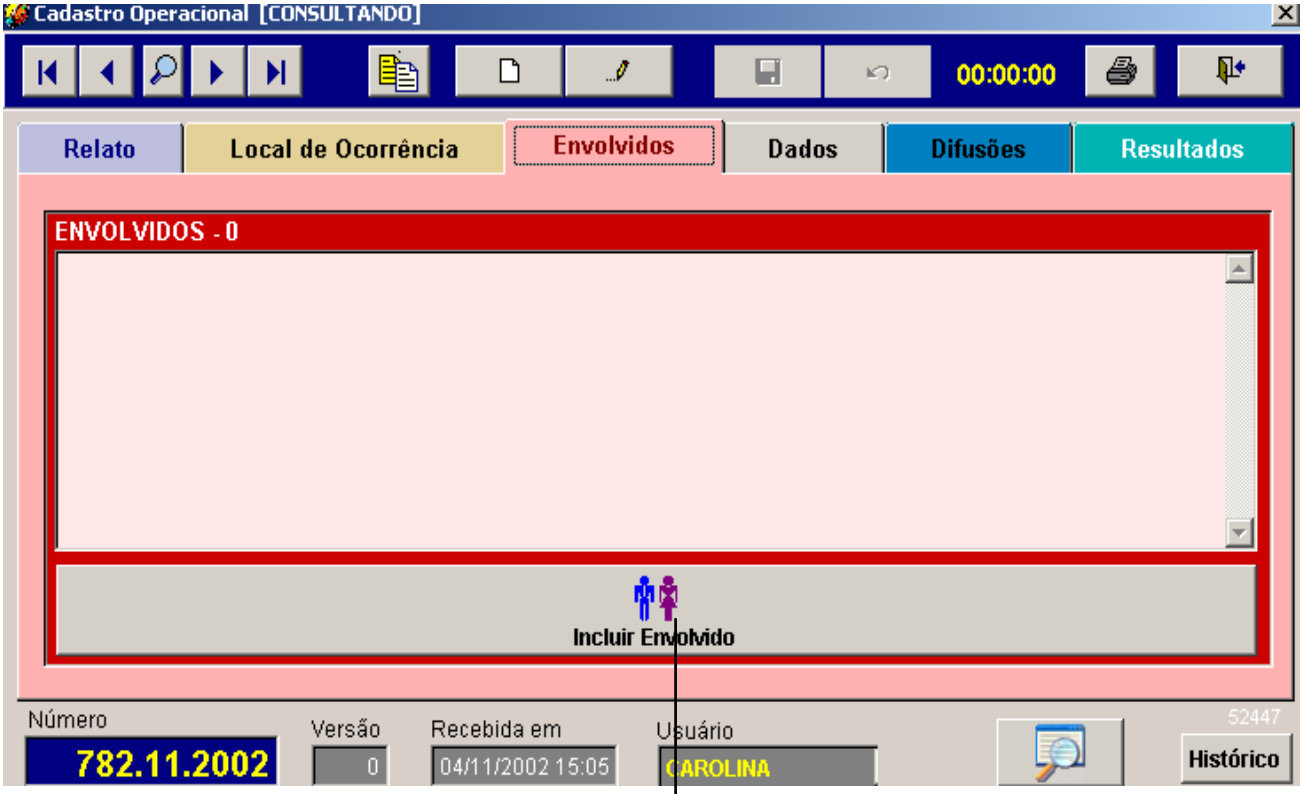


CLICK AQUI PARA INCLUIR OS ENVOLVIDOS, COM AS SUAS CARACTERISTICAS E ENDEREÇOS. COMO AS TELAS SEGUINTES MOSTRAM.

## 4.2 - CARACTEÍSTICAS PESSOAIS:

Caso o denunciante não saiba fornecer o nome e/ou apelido do envolvido, com o cursor neste campo clique o botão direito do mouse e automaticamente o(s) campo(os) será(ão) preenchido(s) com a palavra "DESCONHECIDO".
Uma vez a pasta aberta todos os campos devem ser preenchidos, para que possa ser salva.

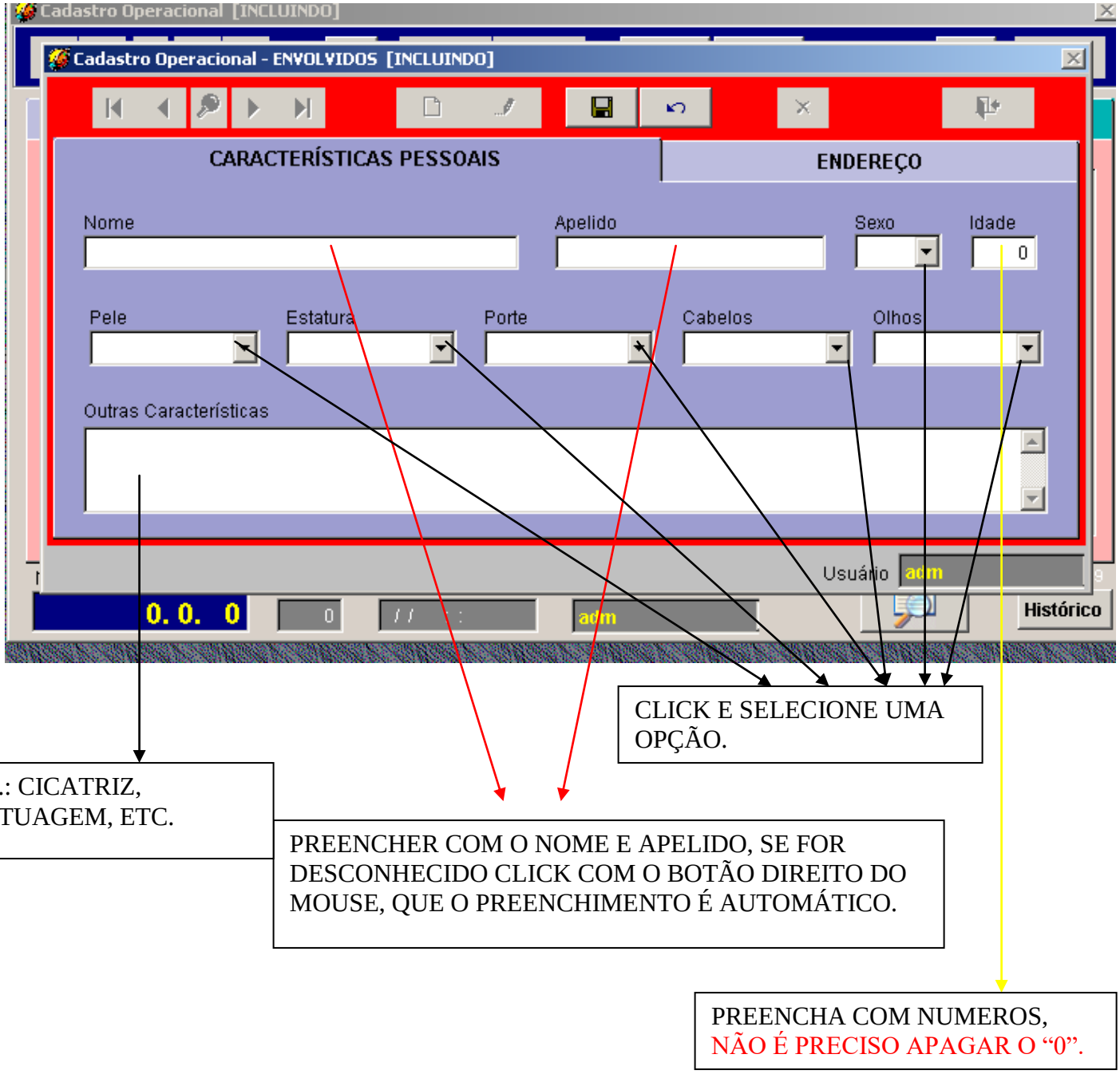

## 5 - DADOS DA DENÚNCIA:

A pasta de DADOS contém diversos campos a serem preenchidos, conforme discriminados abaixo:

Apesar de existirem vários campos nesta pasta, o campo fundamental para a pasta ser salva é o campo de ASSUNTO, que veremos adiante.

1 – CLASSIFICAÇÃO:

A denúncia pode ser classificada em: NORMAL, IMPORTANTE e DADOS INSUFICIENTES de acordo com as informações narradas pelo denunciante.

2 – DIFUSÃO IMEDIAT

Ação destacada na denúncia sinalizando a urgência da ocorrência

3 – BLOQUEIO DA DENÚNCIA:

Ainda, na página de DADOS existe um cadeado amarelo, que quando acionado faz o bloqueio de denúncias. Para este bloqueio ser realizado a denúncia deve estar aberta.

4 – DD MULHER:

O DD MULHER deve ser acionado toda vez que estiver sendo cadastrada uma denúncia de Violência contra a mulher, num contexto intrafamiliar. Toda vez que acionado serão disponibilizados dois questionários com perguntas afins.

OBS.: Tome cuidado para não acionar o ícone de DD MULHER em denúncias que não estejam cadastradas violência contra a mulher, pois o questionário será cadastrado e contabilizado mesmo que não seja preenchido, gerando informações incorretas.

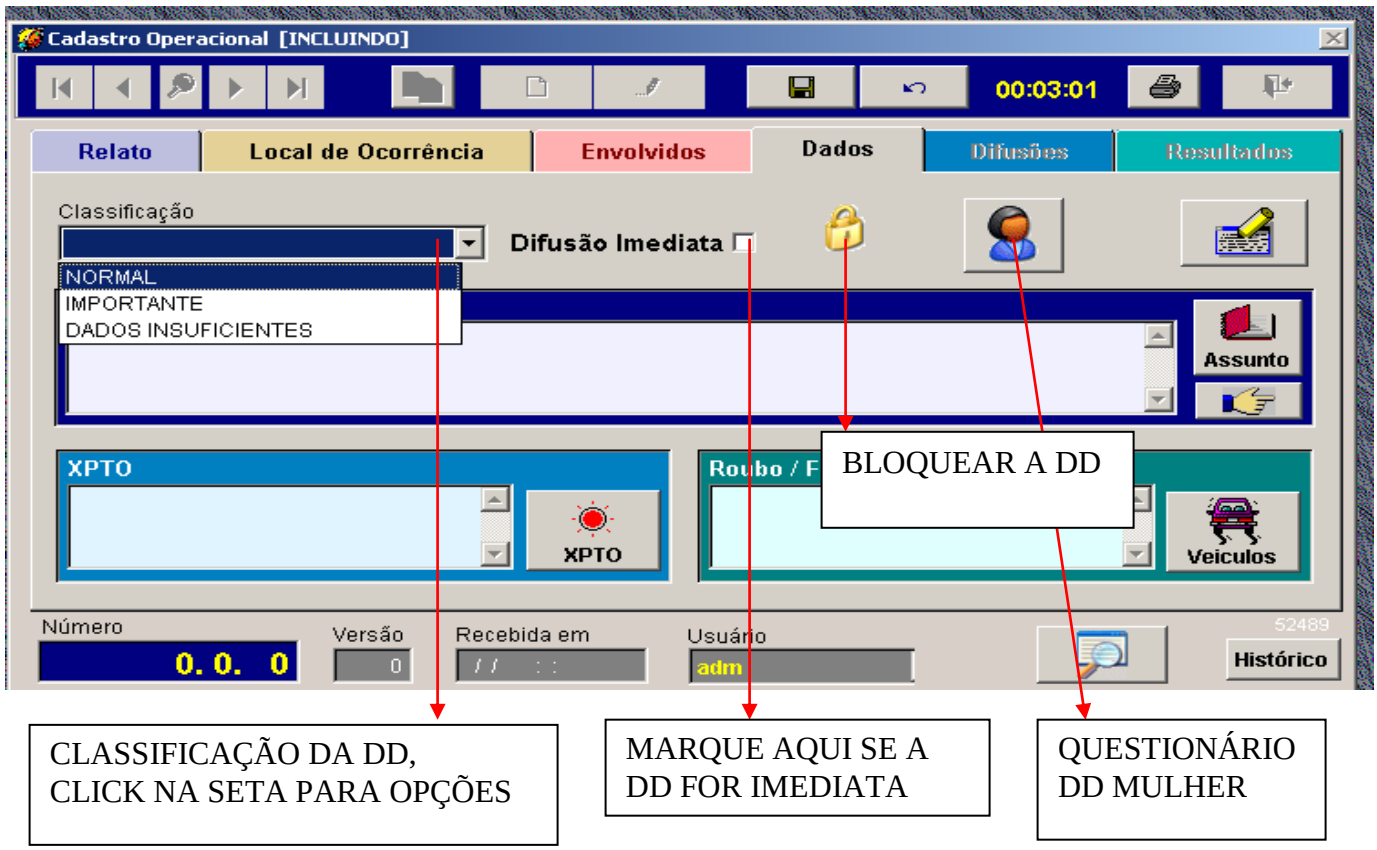


CLASSIFICAÇÃO DA DD, CLICK NA SETA PARA OPÇÕES

MARQUE AQUI SE A DD FOR IMEDIATA

QUESTIONÁRIO DD MULHER

5 – ASSUNTO:

Clicando no botão de assunto será disponibilizada uma janela, onde será feita a classificação da informação. O assunto é dividido por CLASSE DE ASSUNTO e subdividido em TIPO DE ASSUNTO, conforme pode ser observado (Relação em anexo).

Quando existir mais de um assunto na classificação de uma mesma denúncia, deve-se selecionar o assunto principal. No entanto o próprio sistema classifica como assunto principal o primeiro assunto selecionado. Indicado com o ícone da mãozinha.

6 – XPTO:

XPTO é um termo utilizado nas denúncias cujos assuntos estão em evidência (sendo então muito importante a leitura do Clipping para manter-se atualizado), sendo criado para cada situação um nome chave correlacionado ao episódio.

O Operador deverá saber classificar o XPTO de acordo com o quadro demonstrativo utilizado pela Central Disque Denúncia.

Para selecionar o XPTO desejado clique no botão de XPTO e, será disponibilizada uma nova janela, clique novamente na seta ao lado do campo em branco e você terá acesso a toda listagem de XPTO existente em nosso sistema; basta selecioná-lo e depois salvar.

Sendo divididos em XPTO PERMANENTE E XPTO ATUAIS (vide quadro informativo).

## 7 – ROUBO E FURTO DE VEÍCULO:

O CAMPO DE ROUBO E FURTO DE VEÍCULO deve ser preenchido sempre que o denunciante ligar informando o roubo ou furto de seu veículo ou de uma pessoa conhecida. Ela deve informar os dados do veículo, o nome do proprietário (caso não seja o próprio) e se identificar.

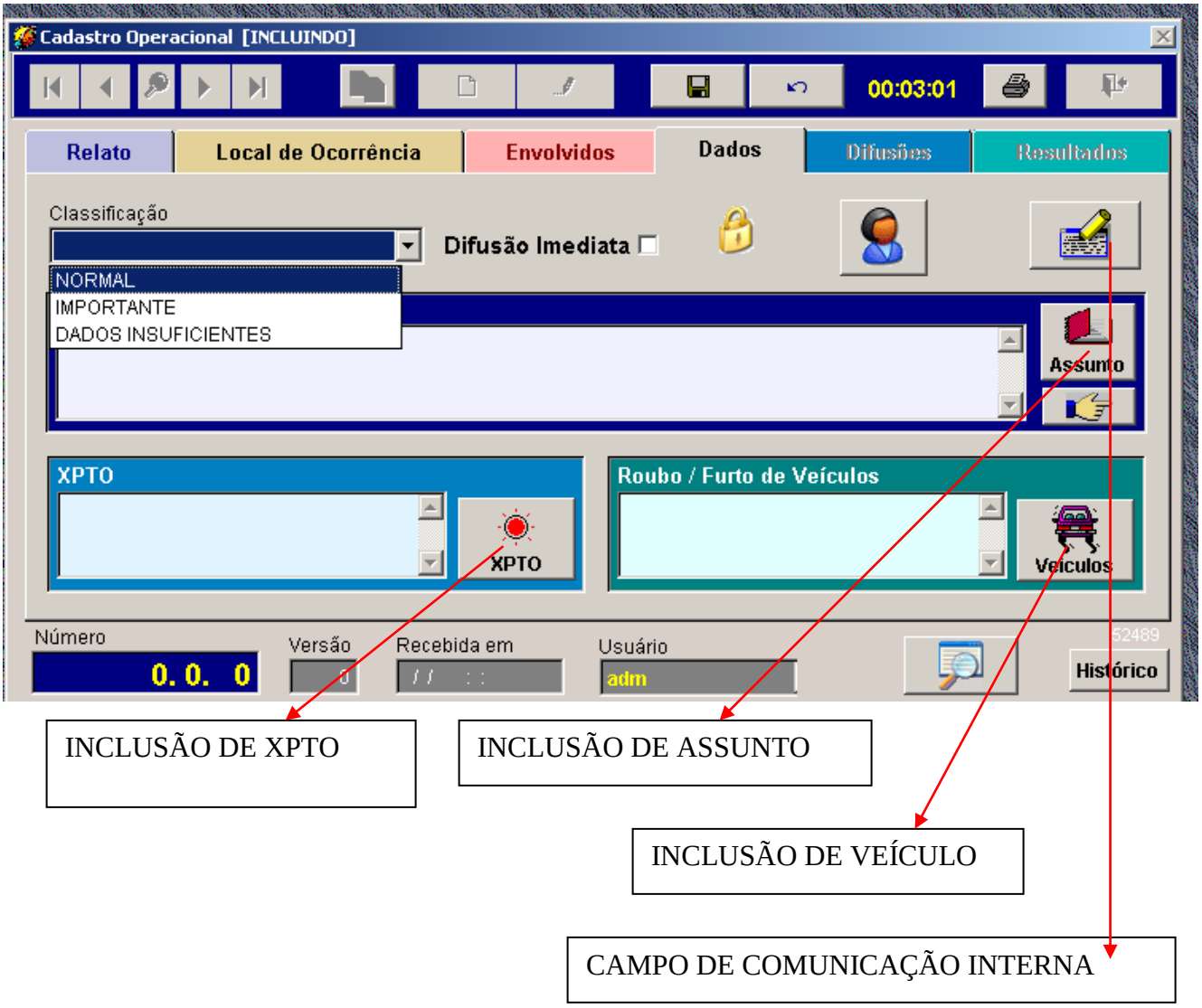

## INCLUSÃO DE CLASSE DE ASSUNTO:

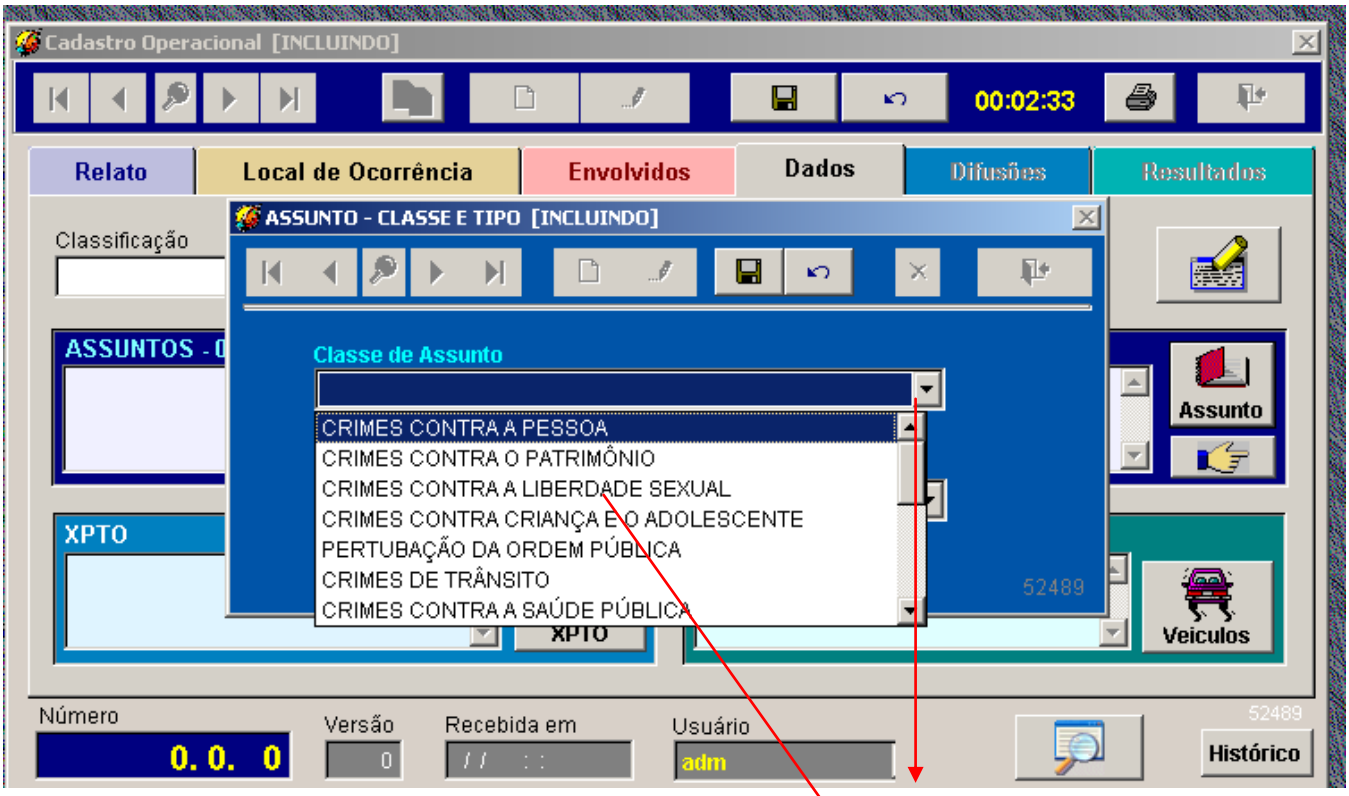


CLIQUE NA SETA PARA VER AS OPÇÕES E UM CLICK NA OPÇÃO ESCOLHIDA

**TIPO DE ASSUNTO:**

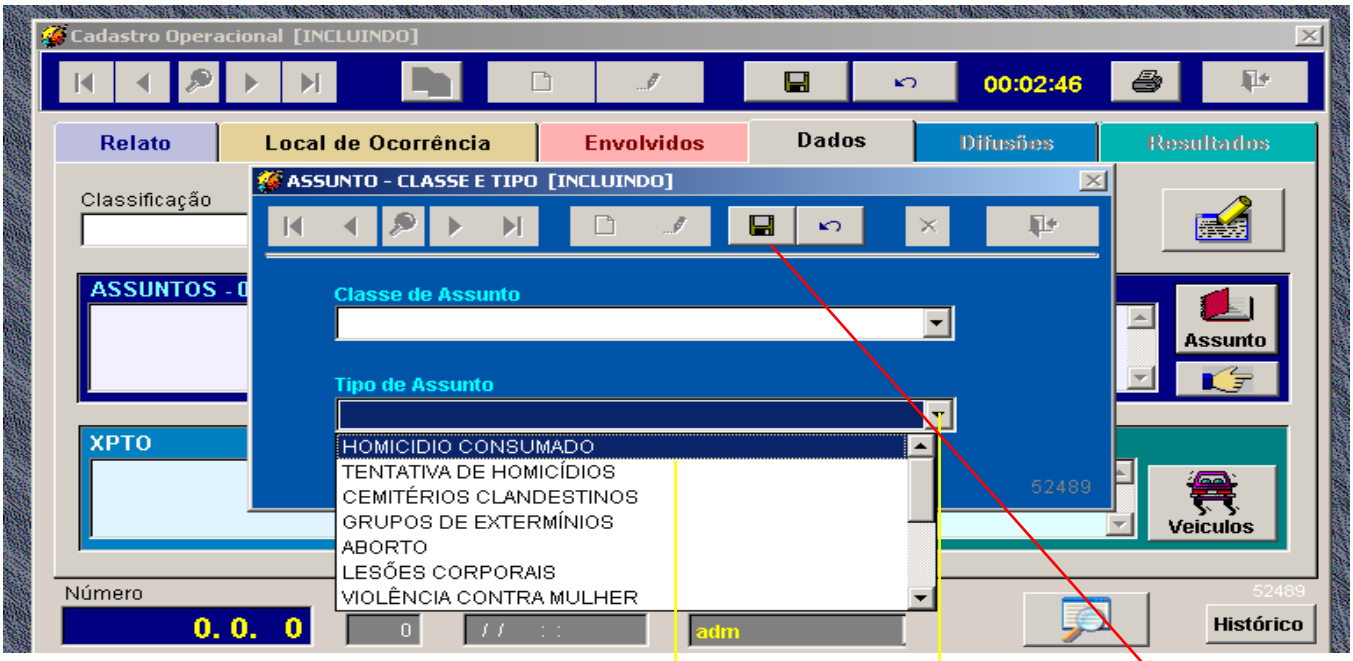


CLIQUE NA SETA PARA VER AS OPÇÕES E UM CLICK NA OPÇÃO ESCOLHIDA

DEPOIS SALVE A INCLUSÃO DO ASSUNTO

## INCLUSÃO DE XPTO:

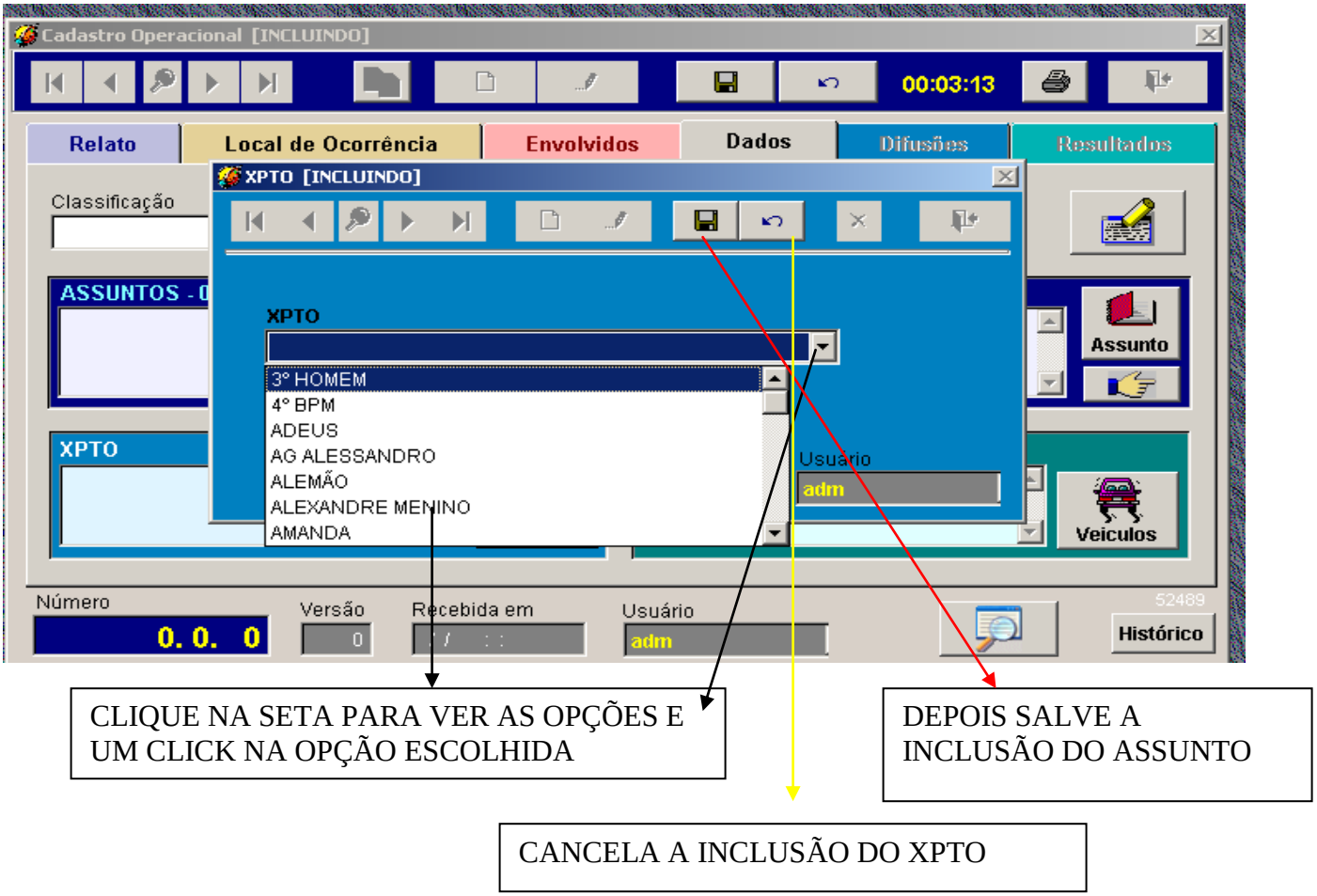


CLIQUE NA SETA PARA VER AS OPÇÕES E UM CLICK NA OPÇÃO ESCOLHIDA

DEPOIS SALVE A INCLUSÃO DO ASSUNTO

CANCELA A INCLUSÃO DO XPTO

9 – DIFUSÕES:

Na página de difusão são efetuados os encaminhamentos das denúncias, após serem analisadas pelos difusores, de acordo com o seu relato e local de ocorrência. A difusão pode ser interna ou externa; operacional ou informativa.

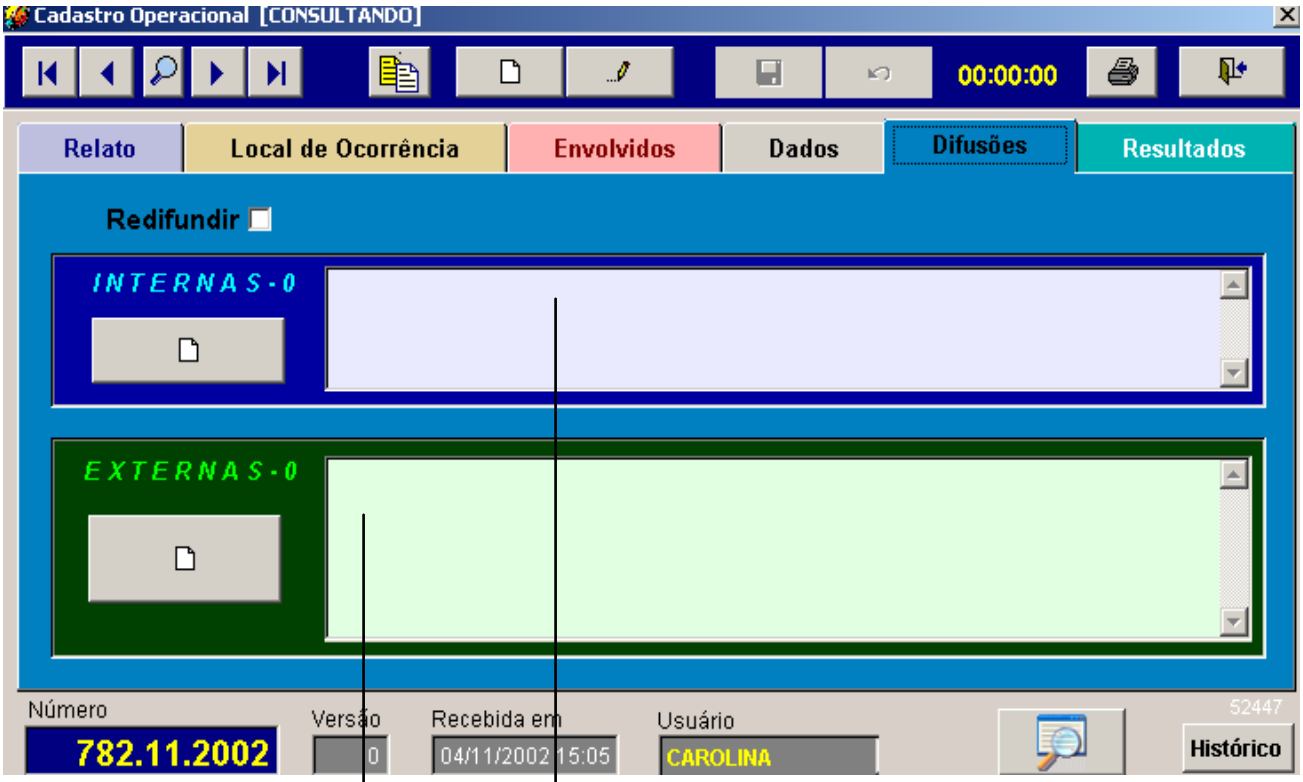


MOSTRA PARA QUAL
ÓRGÃO A DENÚNICA
FOI ENCAMINHADA

10 – RESULTADOS:

Na página de resultados é inserido o resultado referente à denúncia. Somente os campos de resultado direto e quantificação podem ser manuseados. Os campos resultado indireto, complemento e atendimento são automaticamente correlacionados pelo sistema.

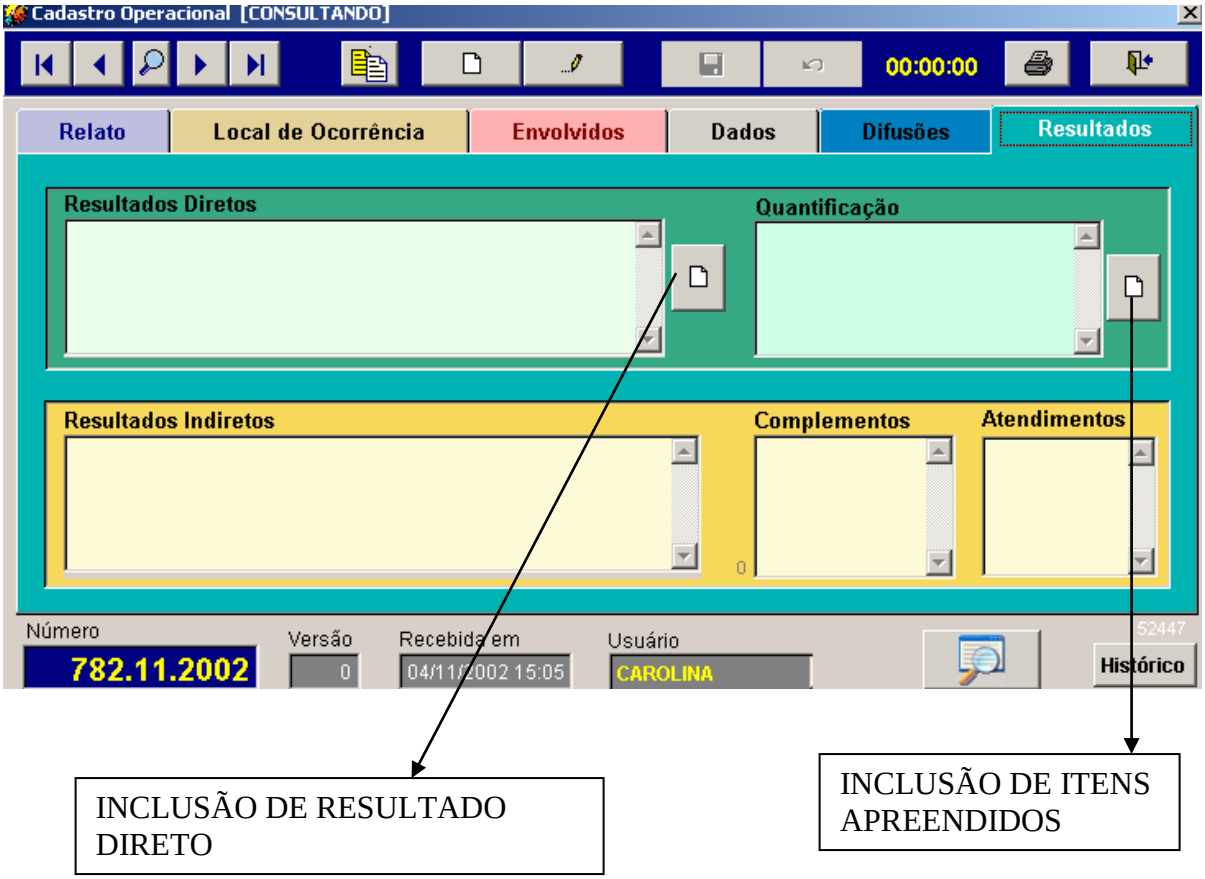

## PESQUISA DE LOGRADOURO:

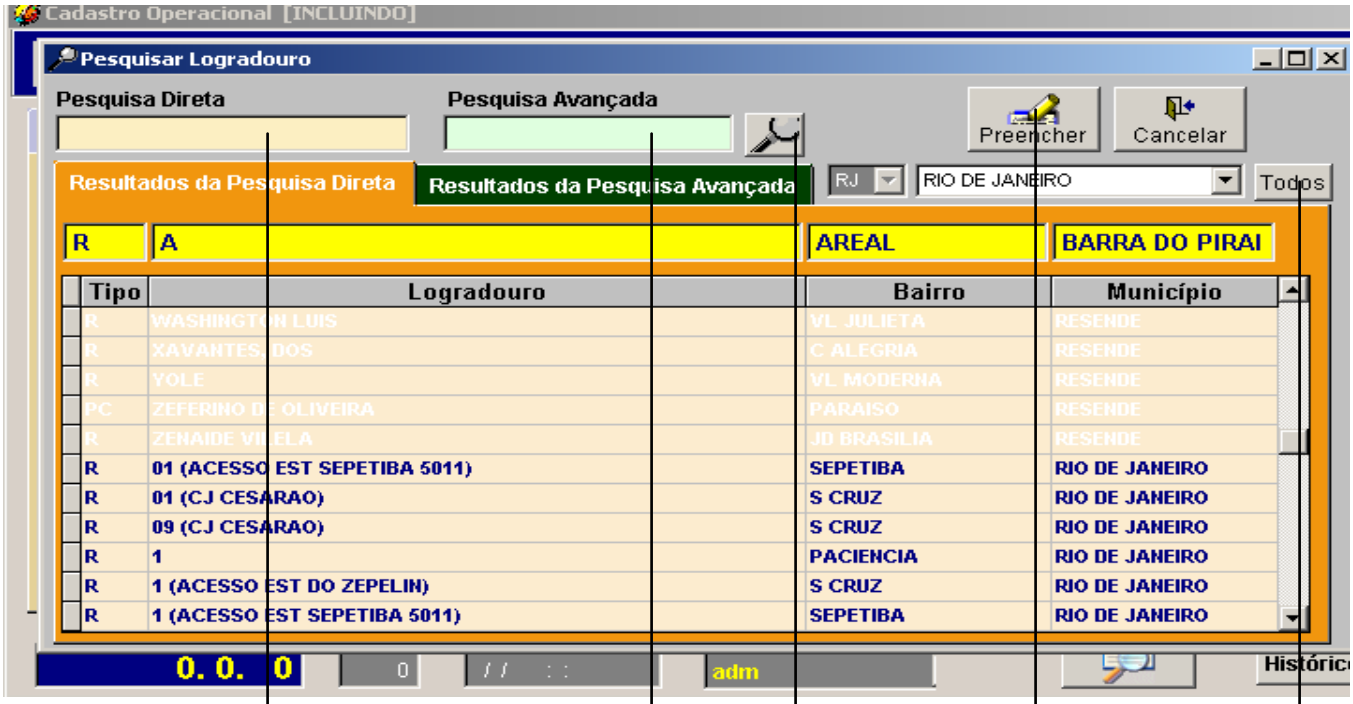


PESQUISA PELO NOME DA RUA

PESQUISA POR QQ PARTE DO NOME DA RUA

PREENCHER LOGRADOURO PESQUISADO NA DD

EFETUAR A PESQUISA AVANÇADA

ESCOLHER MUNICIPIO OU ATIVAR TODOS

## PREENCHIMENTO DO LOGRADOURO NÃO INFORMADO PELO DENUNCIANTE:

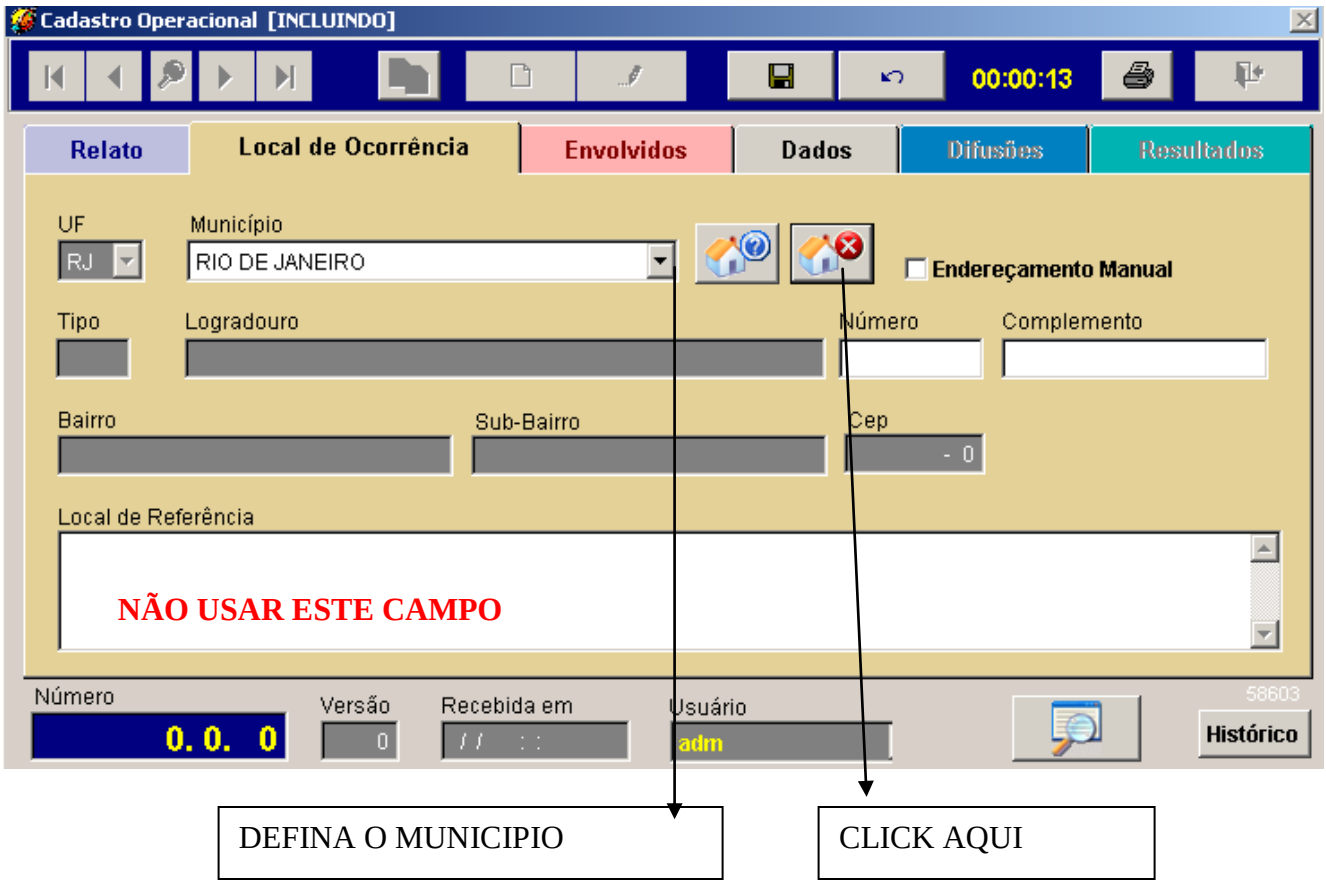


## CONFIRME O PREECHIMENTO:

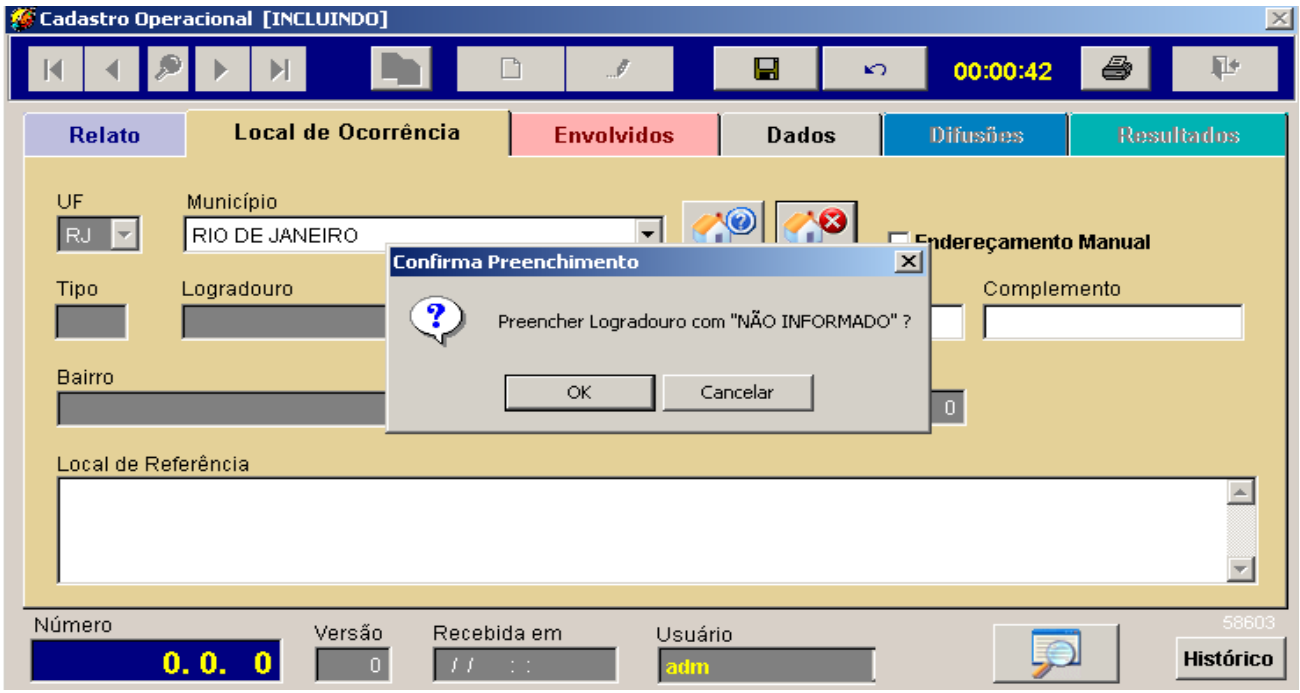

## INCLUSÃO DE VEÍCULO ROUBADO:

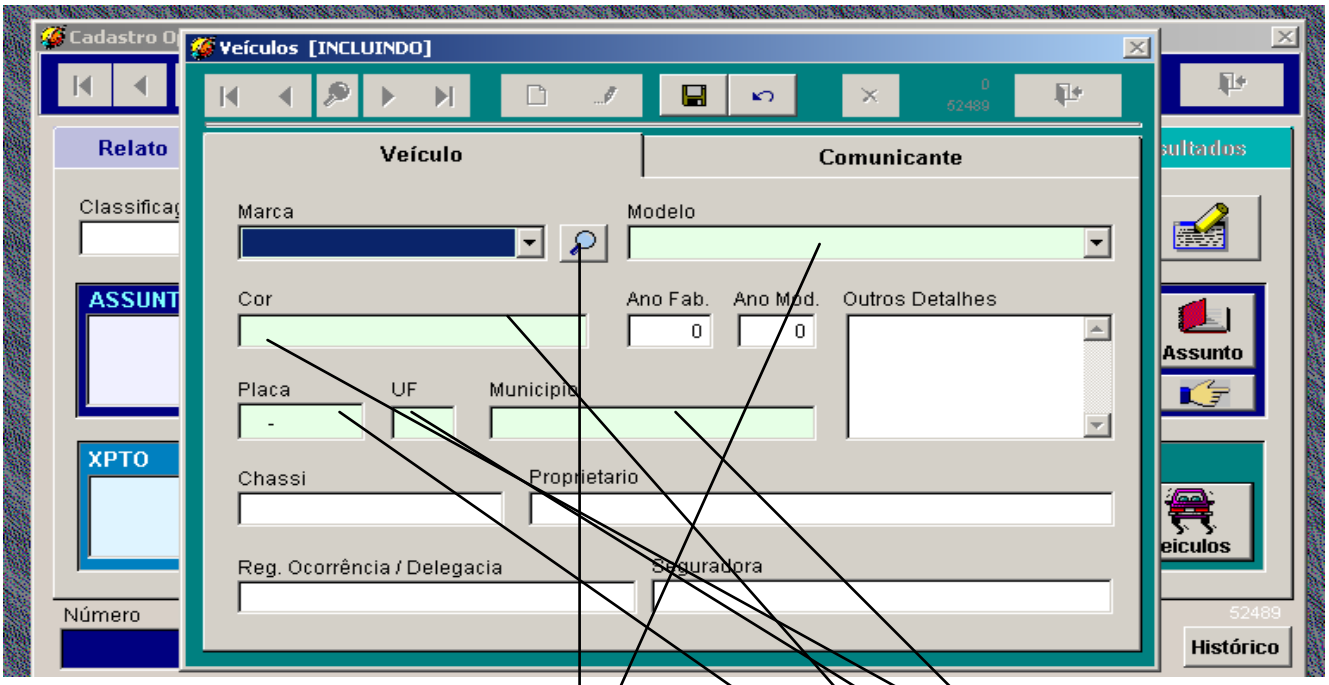


CLICK AQUI E ESCOLHA A MARCA E MODELO

CAMPOS OBRIGATÓRIOS

## DADOS DO COMUNICANTE:

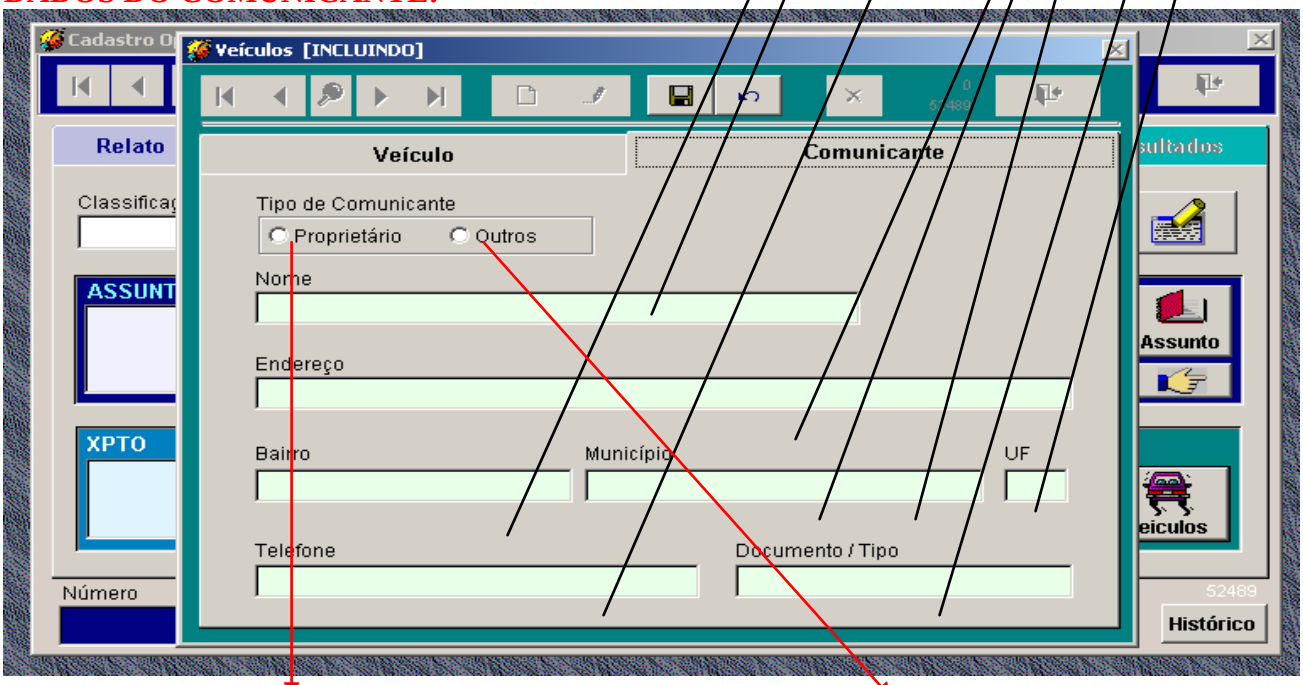


SE FOR O PROPRIETÁRIO, O DENUNCIANTE, CLICANDO AQUI O SISTEMA TRARÁ O NOME DA TELA ANTERIOR.

QQ PESSOA QUE NÃO SEJA O PROPRIETÁRIO

**DD MULHER:**

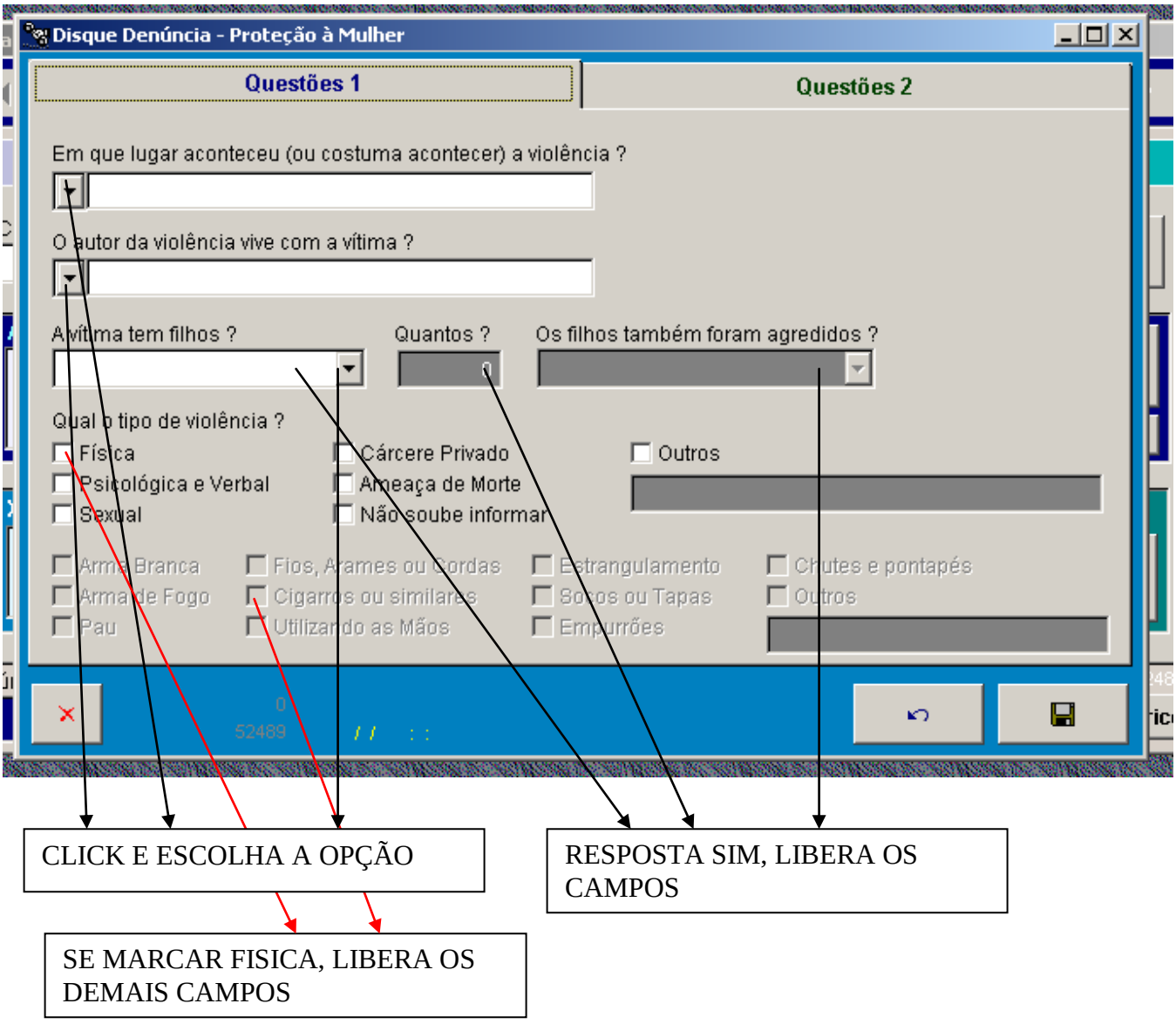


CLICK E ESCOLHA A OPÇÃO

RESPOSTA SIM, LIBERA OS CAMPOS

SE MARCAR FISICA, LIBERA OS DEMAIS CAMPOS

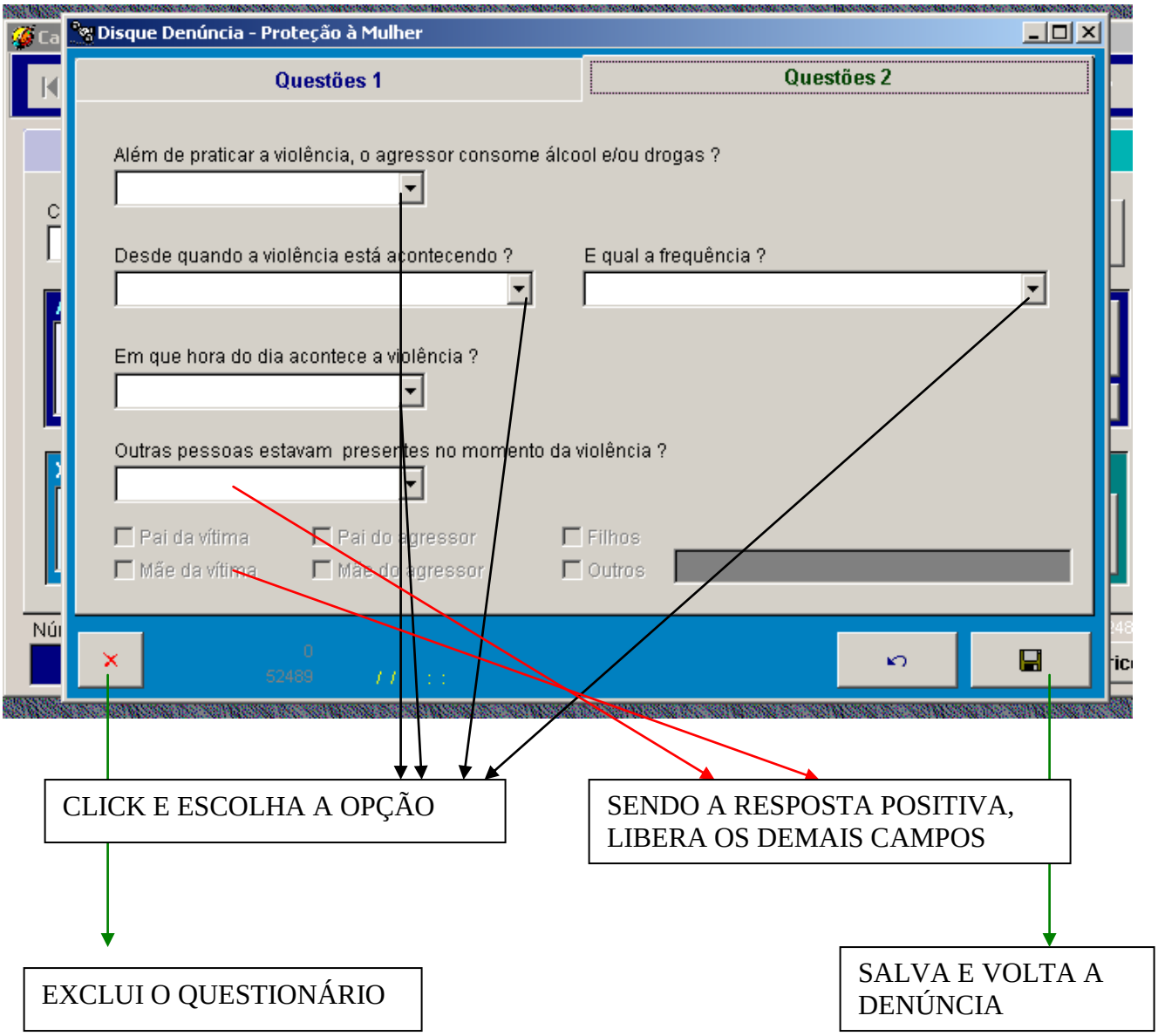
Disque Denúncia - Proteção à Mulher
Questões 1
Questões 2
Além de praticar a violência, o agressor consome álcool e/ou drogas ?
Desde quando a violência está acontecendo ?
E qual a frequência ?
Em que hora do dia acontece a violência ?
Outras pessoas estavam presentes no momento da violência ?
Pai da vítima
Pai do agressor
Filhos
Mãe da vítima
Mãe do agressor
Outros
CLICK E ESCOLHA A OPÇÃO
SENDO A RESPOSTA POSITIVA, LIBERA OS DEMAIS CAMPOS
EXCLUI O QUESTIONÁRIO
SALVA E VOLTA A DENÚNCIA

## LOCALIZAR DENÚNCIA PELO NÚMERO:

Com a tela de cadastramento da Denúncia, use a tecla F9 ou click no localizador:

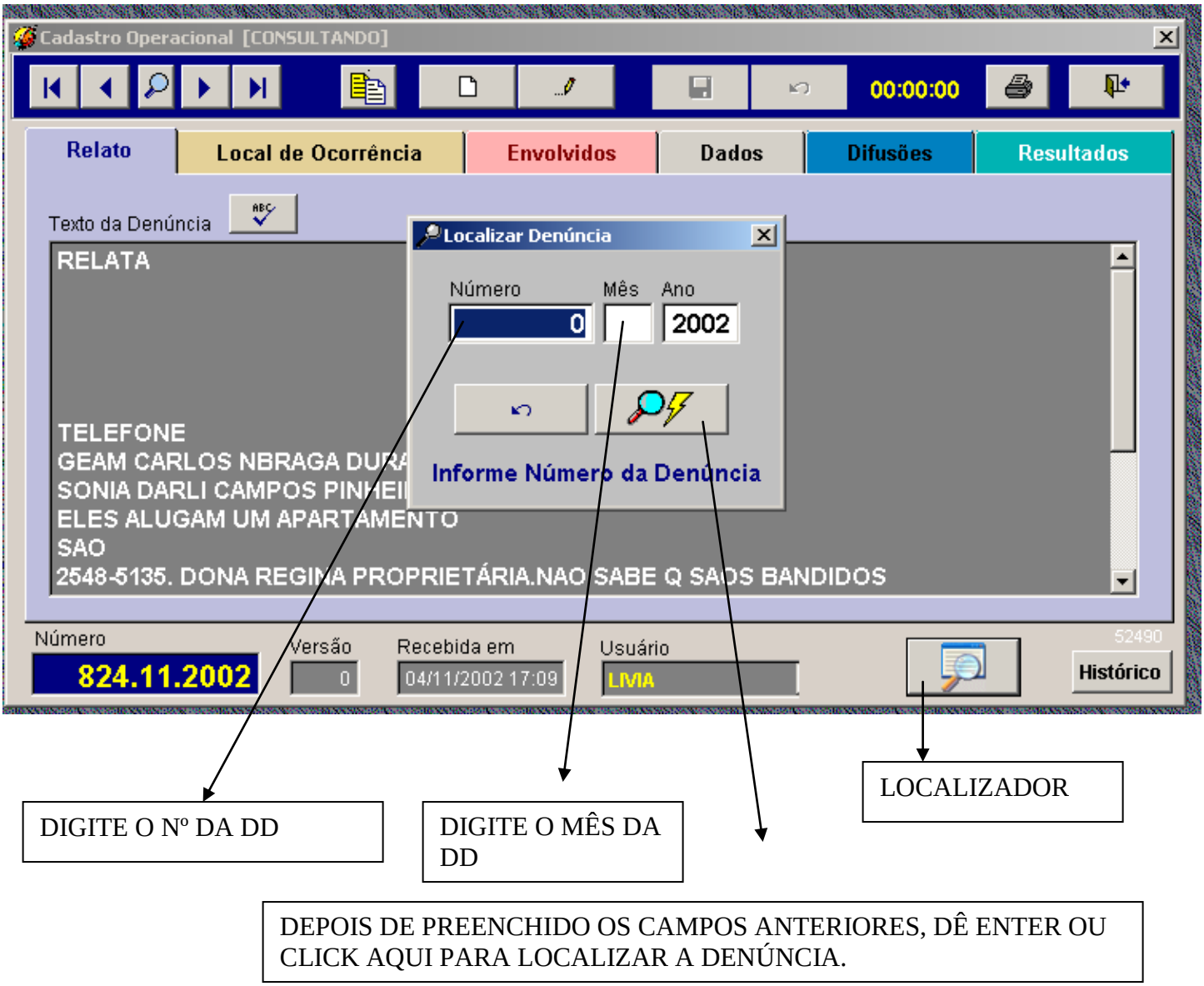


DIGITE O Nº DA DD

DIGITE O MÊS DA DD

LOCALIZADOR

DEPOIS DE PREENCHIDO OS CAMPOS ANTERIORES, DÊ ENTER OU CLICK AQUI PARA LOCALIZAR A DENÚNCIA.

**ATENDIMENTO:**

**Toda e qualquer informação que não gere denúncia.**

# Inclusão de Complemento:

COM A DENÚNCIA ORIGINAL NA TELA, CLIQUE NO ICONE DO COMPLEMENTO, O SISTEMA TRARÁ PARA A NOVA DENÚNCIA O TEXTO DA DENÚNCIA ORIGINAL, ENTÃO PROCEDA COMO NO INÍCIO DO MANUAL.

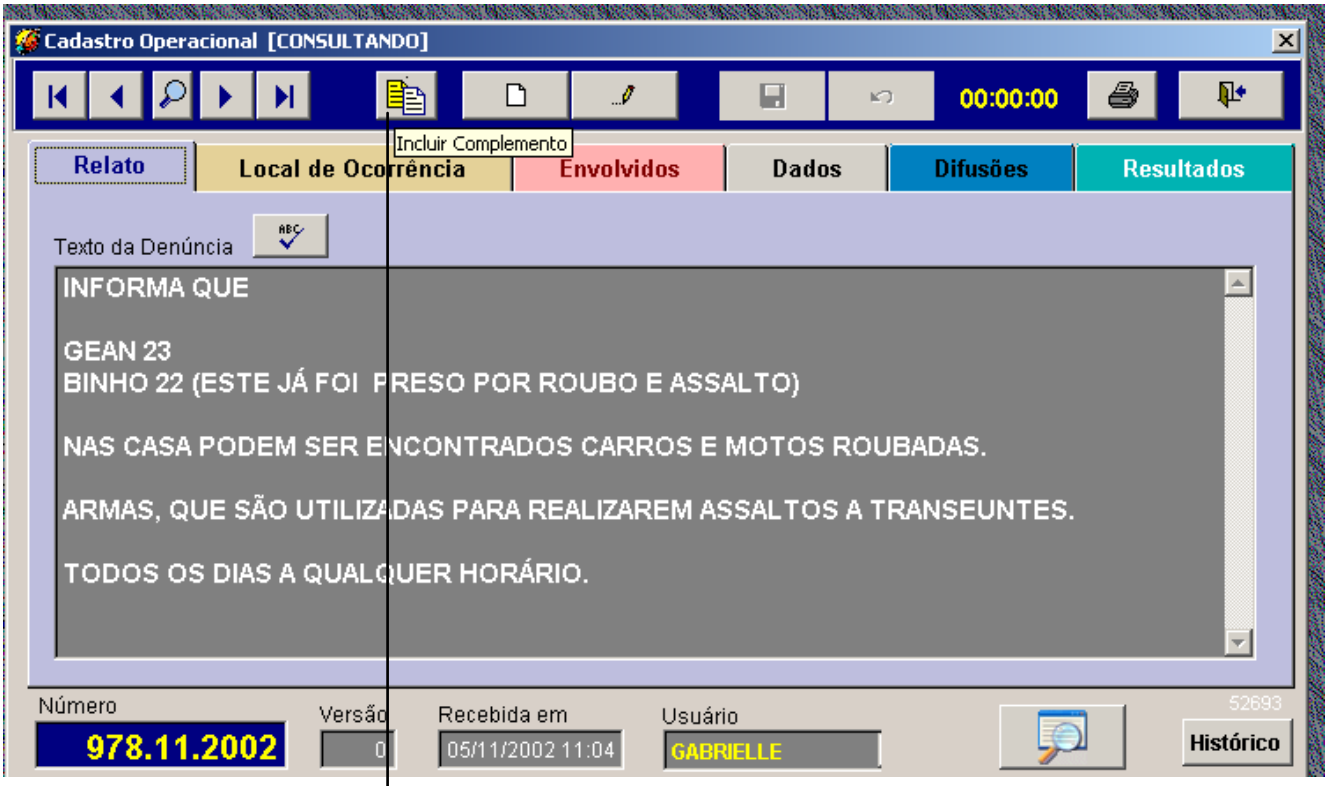


INCLUIR COMPLEMENTO

A inclusão do complemento precisa gerar um novo registro no sistema e ao mesmo tempo ser uma extensão da ocorrência primária.

*Disque Denúncia* **DDAG**

| Número | Vs | Data | Classificação | Oper. |
|---|---|---|---|---|
| 43.10.2025 | 3 | 07/10/2025 19:10:00 | NORMAL | 181 |

**Destinatário:** _____

**Data Difusão:** __/__/__ **Hora Difusão:** __:__ **Rubrica:** _____

| Assunto | XPTO |
|---|---|
| 1 - PERTURBAÇÃO DA ORDEM PÚBLICA / SOM ALTO EM RESIDÊNCIA | 1 - 2025 WHATSAPP |

**Difusões** — DIFUSÃO IMEDIATA

**Difusão Externa**

**Difusão Interna**

***Local de Ocorrência***

**Endereço**
R SANTA INES, 157 /153

**Bairro / Sub Bairro**
COHAB /

**Município / UF**
TORITAMA / PE

**Local de Referência**

***Relato***